

Nummer 226, januari 2025



**Beestje van de maand januari:
Pissebedden**

Pagina 2. Anna Kreffer



Beeldverslag paddenstoeleninventarisatie

Panbos, Katwijk, Pagina 5. Eke van Batenburg



Pannenkoekenwandeling 2024

Pagina 6. Chris van Heerden



KNNV afdeling Zoetermeer fuseert met onze afdeling

Pagina 9. Henk Lubberding

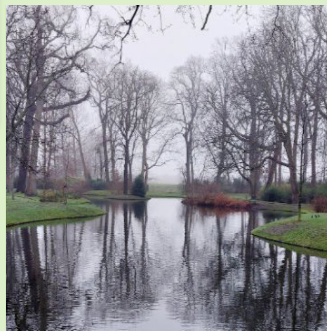

Vlietzoom, vergeten stukje Den Haag

Pagina 10. Niek Joanknecht

► **En Verder:**

- Natuurfoto van de maand..8
- Behoud de Boshoeck..8
- Boek van de maand..11
- Contributie 2025..11
- Agenda..12
- Contact bestuur en werkgroepen..13

Deze Nieuwsbrief verschijnt gewoonlijk maandelijks in de 1^e week van die maand. Leden KNNV afdeling Den Haag ontvangen een e-mail met kleine toelichting als een nieuwe Nieuwsbrief op deze website staat. Als je steeds bij het verschijnen van een Nieuwsbrief zo'n bericht wilt blijven ontvangen hoeft je niets te doen. Wil je de meldingen over de nieuwsbrief van KNNV Afdeling Den Haag niet ontvangen (of juist weer wel)? Vul dan "[Het formulier](#)" op de pagina Nieuwsbrieven in.

Beestje van
de maand januari:

Pissebedden

Beestjes met veertien
pootjes

Tekst: Anna Kreffer



Ruwe pissebed, *Porcellio scaber*. Foto: Hans van Helden

In deze tijd van het jaar zijn er niet veel insecten te vinden, daarom een uitstapje naar andere kleine diertjes: pissebedden. Het zijn net als insecten geleedpotigen en worden door zoekers naar insecten vaak gezien. Geleedpotigen met zes pootjes zijn insecten, pissebedden hebben veertien pootjes. Ze zijn onmisbaar in onze kringlopen en gewoon ook heel interessant om

wat beter te leren kennen. Met wat moeite zijn ze ook nu goed te vinden, vaak met vele bij elkaar. Til maar eens een stuk hout, een steen of bloempot op.

Wat zijn pissebedden?

Pissebedden, Isopoda, zijn kreeftachtigen die op land zijn gaan leven. Ze hebben een afgeplat lijf, om bewegen op land makkelijker te maken en zij hebben zeven paar looppoten en bijtende monddelen. Ze hebben een waterafstotende, wasachtige laag rond het lichaam en aangepaste ademhalingsorganen, een soort kieuwen.

In Nederland leven 39 soorten uit 10 families, in de wereld leven zeker 900 soorten. Over het algemeen houden ze van donkere vochtige omstandigheden, maar de soorten onderling kunnen specifieke voorkeuren hebben.

Zo leeft een mierenpissebed, *Platyarthrus hoffmannseggii*, alleen in mierennesten en zal je een havenpissebed, *Ligia Oceanica*, alleen aan de kust vinden.

Uiterlijk

Het lijfje bestaat uit een kop, pereon en pleon.

Kop. De meeste pissebedden hebben twee samengestelde ogen, met meerdere ocellen, of lensoogjes. Schuin onder de ogen zijn twee paar antennen, waarvan de grootste goed zichtbaar zijn. Het laatste deel van de antennen heet flagel.



Havenpissebed, *Ligia Oceanica*. Foto: Anna Kreffer



Kelderpissebed, *Oniscus asellus*.
Foto: Hans van Helden



Gewone oprolpissebed, *Armadillidium vulgare*.

Foto: Hans van Helden



Mospissebed, *Philoscia muscorum*.

Foto: Hans van Helden

Pereon. Dit "borststuk" bestaat uit zeven segmenten, pereonieten en deze kunnen haren, knobbeltjes of stekels dragen. Elk segment draagt ook één paar poten, bestaande uit zeven leedjes, eventueel met haren of stekels. Mannen hebben aan het zevende pootpaar ook haken die een rol spelen bij de bevruchting. In het broedseizoen ontwikkelen de vrouwen tussen de poten een broedbuidel of marsupium.

Pleon. Het "achterlijf" bestaat uit zes segmenten, de uitsteeksels spelen een rol bij de vochthuishouding.

Aan de onderkant zitten plaatjes als bescherming voor de kieuwen. Bij een aantal soorten is dat verder ontwikkeld tot een afgedekte structuur, de pleopodale longen, sommige families hebben daarvan twee paar, andere vijf paar, zichtbaar als witte vlekken.

Soorten

Er worden vier groepen landpissebedden onderscheiden:

Renners. Deze zijn slank van bouw met lange poten en zoeken bij verstoring snel een schuilplaats op, zoals de havenpissebed, *Ligia Oceanica*

Oprollers. Slanke, gewelfde pissebedden, die zich bij verstoring oprollen tot een kogeltje, zoals de gewone oprolpissebed, *Armadillidium vulgare*.

Kruipers. Kleine cilindrische, trage dieren met korte poten, aangepast aan een ondergronds en gravend bestaan, zoals de veenribbel, *Haplophthamus danicus*.

Vastklampers. Breed en plat van bouw,

drukken zich bij verstoring tegen de ondergrond aan, zoals de kelderpissebed, *Oniscus asellus*.

Voortplanting en groei

Pissebedden hebben een inwendige bevruchting, mannen hebben een penis aan de onderkant van het pleon. De mannen buigen zich zijdelings om een vrouwtje om sperma over te brengen.

Bevruchte vrouwtjes ontwikkelen een broedbuidel, waarin de bevruchte eitjes zitten. Deze buidel is vochtig, hierin ontwikkelen de eieren zich tot embryo's. Als het embryo zich tot juveniel heeft ontwikkeld, breekt het uit het ei. Het diertje blijft dan nog een tijdje in de buidel. Het vocht verdwijnt en door de activiteit van de jongen barst de buidel open. Dan zijn de jongen al door hun eerste, kwetsbare fase heen.

De jongen hebben een pereon van zes segmenten, na de eerste vervelling hebben ze er ook zeven. Het zevende pootpaar



Mierenpissebed, *Platyarthrus hoffmannseggii*

Foto: Anna Kreffer



Oprolpissebed met iridovirus. Foto: Anna Kreffer

komt nog een vervelling later. Daarna vervellen ze nog een paar keer, maar de vorm blijft hetzelfde. Het vervellen gebeurt in twee delen, eerst de achterkant en enkele dagen later de voorkant. Dit heeft waarschijnlijk te maken met een efficiënt gebruik voedingsstoffen, opgeslagen in de ene helft van het lichaam en dan vrijkomen voor de opbouw van de nieuwe "huid".

Ecologie

De voedselkeuze van pissebedden zorgt ervoor dat de kringloop goed op gang komt. Afgestorven plantendelen vormen de hoofdschotel, die zij aanvullen met mest, schimmels, algen en bacteriën voor de eiwitten. Niet alles wat ze eten wordt gebruikt, 10-70% van de poep is voedsel voor kleinere organismen, ook voor de jonge pisse-



Mospissebed, *Philoscia muscorum*. Foto: Anna Kreffer



Gewone pissebedvlieg, *Rhinophora lepida*, foeragerend op grote kattenstaart. Foto: Hans van Helden

bedden. Planten kunnen deze voedingsstoffen, dank zij de voorvertering, via hun wortels weer opnemen. Zo zijn pissebedden een belangrijke eerste schakel in het voedselkringloop.

Predatoren en parasieten

Pissebedden worden door veel dieren gegeten: spitsmuizen, egels, padden en kikkers, vogels, kevers, spinnen, hooiwagens en duizendpoten.

Besmetting met het iridovirus is makkelijk te herkennen, de dieren verkleuren lichtblauw tot paars en sterven na een paar weken.

Pissebedvliegen parasiteren de pissebedden. Na bevruchting wordt een pissebedvlieg-vrouwtje afkerig van licht en kruipen in spleten op zoek naar een gastheer. Ze legt eitjes daar waar het ruikt naar pissebed. De vliegenlarve klampt zich vast aan een pissebed en dringt naar binnen. De pissebed wordt van binnen opgegeten en de larve verpopt zich in de dode pissebed.

Melden

Heb je een pissebed gezien? Meld dit op waarneming.nl.

Heb je zelf geen account stuur je foto met de plaats en datum naar onderstaand mailadres.

Wil je graag wat meer weten over een dier of plant? Heb je tips en ideeën die je met ons wil delen? We horen het graag: voorzitter@den-haag.knnv.nl

Beeldverslag paddenstoeleninventarisatie van het Panbos, Katwijk

Foto's: Eke van Batenburg



Paarse dennenzwam
Trichaptum abietinum



Paarssteelschijnridder
Lepista saeva

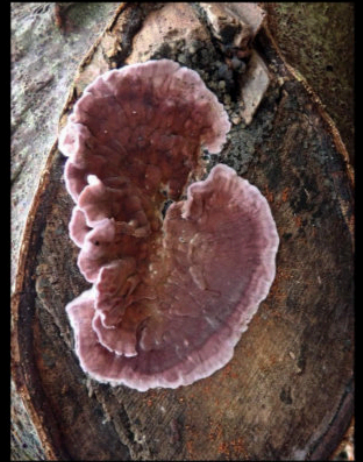

Paarse korstzwam
Chondrostereum purpureum



Echt judasoor
Auricularia auricula



Rupsendoder
Cordyceps militaris



Kortwortelfranjehoed
Psathyrella microrrhiza



Echt judasoor
Auricularia auricula



Kortwortelfranjehoed
Psathyrella microrrhiza



Oranje aderzwam
Phlebia radiata



Suikermycena
Mycena adscendens



Dennennaald spleetlip
Lophodermium pinastri



Eikenbloedzwam
Stereum gausapatum

Vriendelijke groet.....Eke

Pannenkoekenwandeling 2024

Tekst en foto's: Chris van Heerden



Zaterdag 28 december was de traditionele pannenkoekenwandeling. Bij de kaartverkoop was het weer een gedoe om de toegangkaartjes voor het Panbos uit de machine te krijgen.

Iets over tien vertrok de groep van ongeveer 20 KNNV-ers voor een twee uur

durende wandeling. De samenstelling van de groepjes wisselde voortdurend. Vaak omdat er een gal, paddenstoel of een vogel, dan weer een korstmoss was te zien.

Twaalf uur waren we bij de Pannenkoekenboerderij. Ieder bestelde de pannenkoek

Vervolg Pannenkoekenwandeling 2024



naar eigen smaak en ook daar werd er gezellig gepraat. Om twee uur stapte ieder op. Een deel moest rennen om de bus te halen. Volgens ons kwam de bus veel te vroeg, maar later bleek dat die 20 minuten te laat was.



Leuke, mooie of bijzondere natuurfoto gemaakt?

Deel jouw opmerkelijk plaat in deze nieuwsbrief! Stuur jouw foto, met datum, plaats en eventueel titel naar redactie@den-haag.knnv.nl

Deze maand trapt Anna Kreffer af met plaat van douwdruppels aan een grasspriet. De plaat is geschoten in het Panbos tijdens de nieuwjaarswandeling.

Behoud het Natuurcentrum De Boshoeck

De gemeente Schiedam heeft het voornemen om het Natuurcentrum de Boshoeck te slopen omdat ze daar wil gaan bouwen. Al 36 jaar ligt Natuurcentrum de Boshoeck in het Kethel Park. Dat komt rauw op ons dak vallen. Dat is echt onacceptabel om heel veel redenen. Maak van de Boshoeck geen bouwhoek!

- ▶ De Boshoeck is een populair natuur-historisch museum met het grootste diorama van Zuid-Holland;
- ▶ De Boshoeck is een actief natuureducatief centrum waar veel natuurorganisaties bijeen komen;
- ▶ De Boshoeck kost de gemeente Schiedam geen cent subsidie. Het verkrotte gebouw is volledig door vrijwilligers opgeknapt .
- ▶ De boshoeck vormt een belangrijk onderdeel van het natuur- en landschapspark Park Kethel.

BEHOUD DE BOSHOECK
Maak van de Boshoeck geen Bouwhoek

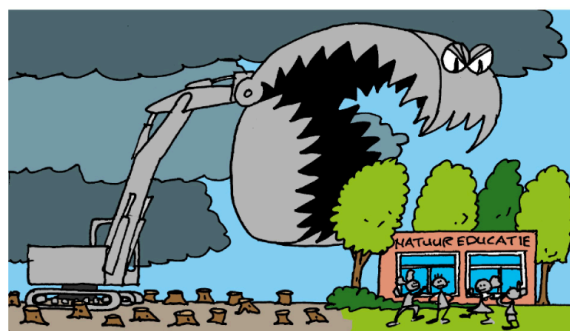

Natuurlijk Waterweg-Noord



- ▶ Het Park Kethel op zijn beurt weer een belangrijke groene scheg is tussen de stad Schiedam en het landschap van Midden-Delfland

Help met jouw handtekening onze collega's in Schiedam en omgeving:

<https://petities.nl/petitions/behoud-het-natuurcentrum-de-boshoeck?locale=nl>



Afdeling Zoetermeer is nu Afdeling Den Haag

Tekst en foto's: Henk Lubberding

Beste collega's van KNNV afdeling Den Haag, vanaf 1 januari 2025 horen wij -KNNV afdeling Zoetermeer- bij KNNV afdeling Den Haag. De eerste contacten werden gelegd in maart 2024, toen Anna Kreffer en ik een verkennend gesprek hadden. Dat voelde meteen goed. We hebben verder voornamelijk per email gecommuniceerd en tenslotte met beide besturen op 25 september in Den Haag overlegd.

De reden voor onze overgang is het gebrek aan opvolging in ons bestuur.

Wie zijn wij?

In de tachtiger jaren ontstond de plantengroep Zoetermeer, die vanaf 1995 aangesloten was bij de KNNV (zoetermeer.knnv.nl). Nog steeds inventariseren wij eens in de twee weken een stukje Zoetermeer. We blijven dat doen als plantengroep Zoetermeer onder KNNV afdeling Den Haag, met Joke de Ridder als coördinator.

Tussen kerst en nieuwjaar doen we al jaren mee aan de landelijke winterplantenjacht: gedurende één uur worden de

bloeiende planten in een wijk in Zoetermeer geïnventariseerd. In al die jaren is een omvangrijke database ontstaan van wilde planten in Zoetermeer.

Met hoeveel mensen zijn wij?

In totaal zijn er ongeveer 20 mensen in Zoetermeer lid van de KNNV, waarvan maximaal 10 actief in de plantengroep. Verder doen er enkele leden mee aan de paddenstoelenexcursies en aan de libelleninventarisaties in het stedelijk libellenreservaat.

In Zoetermeer is er nauw contact tussen de drie natuurverenigingen: KNNV, IVN en VNWZ (de vogelwerkgroep).

Voor 2025 staan de volgende activiteiten al op de kalender: de nieuwjaarsbijeenkomst (16 januari) en de Annet-de-Jong lezing (30 april).

Annet de Jong was een inspirerende voorzitter van KNNV afdeling Zoetermeer en milieumedewerker van de gemeente Zoetermeer; ze kwam, samen met haar man, om bij de ramp met de MH 17 in 2014.



Waterpartij Vredenoord

Vlietzoom, vergeten stukje Den Haag

Tekst: Niek Joanknecht. Foto's: Anna Kreffer

Tussen de Vliet en de A4 ligt de Haagse Vlietzoom. In dit onbekende stukje Den Haag wordt niet alleen gewoond, gewerkt en gesport, maar er liggen ook oude buitenplaatsen. Hier en daar is het oorspronkelijke polderlandschap nog zichtbaar.

Provincie en Den Haag niet op één lijn

Het gebied met grote cultuurhistorische en landschappelijke waarden is geschikt voor recreatie en natuurbehoud. De provincie onderkent dit en wil de Vlietzoom ontwikkelen tot een landschapspark.

De gemeente Den Haag ziet dat anders, zij wil de mogelijkheid open houden voor uitbreiding van de bedrijventerreinen en de aanleg van wegen.

Om te komen tot een integraal plan is afgesproken dat de gemeente Den Haag het voortouw neemt bij het opstellen van een gebiedsvisie voor de Vlietzoom, dat in 2025 wordt vastgesteld. Daarvoor wordt onderzoek uitgevoerd en met belanghebbenden overlegd.

Samenwerking

Enkele jaren geleden is de Vlietzoom Alliantie opgericht, waarin naast bewoners en sportverenigingen ook bedrijven zijn vertegenwoordigd. Inzet is om de gemeenten, de provincie en de Metropoolregio Rotterdam - Den Haag te wijzen op de kracht van dit 'vergeten stukje Den Haag' en hoe de Vlietzoom een bijdrage kan gaan leveren aan de leefomgeving in de regio.



Uitleg Vlietzone

Schouw

Op uitnodiging van de Vlietzoom Alliantie bezochten op 27 december natuur- en sportorganisaties, waaronder de afdeling Den Haag van de KNNV, het zuidelijke deel van de Vlietzoom. Doel was om een beeld te krijgen van de natuurwaarden. Bekeken werden de landgoederen Vredenoord en Zeerust, het Molenvlietpark met Heemtuin en de met oog voor de natuur beheerde terreinen van Golfbaan Leeuwenbergh. Uit de schouw kwam naar voren dat de Vlietzoom uit verborgen groene parels bestaat die de hoognodige natuur, rust en recreatie moeten gaan bieden aan de omwonenden in Den Haag, Rijswijk en Leidschendam-Voorburg.

Voor een bezoek aan het noordelijke deel van de Vlietzoom wordt een vervolgspraak gemaakt. Van de natuurwaarden in het gebied wordt een quickscan opgesteld voor inbreng in de gebiedsvisie.

Contributie 2025

Namens het bestuur wens ik u een sprankelend groen 2025.

Een nieuw kalenderjaar betekent ook dat er weer contributie betaald moet worden. Een aantal leden heeft dit al gedaan, hartelijk dank daarvoor. De contributie voor een hoofdlid bedraagt € 30,-; een huisgenoot betaalt € 10,- en een jeugdlid € 15,-. Wilt u alstublieft betalen voor 1 maart 2025? Het verschuldigde bedrag kunt u overmaken op:

IBAN NL 76 INGB 0000 1446 37

ten name van: Kon Ned Natuurhistorische Ver afd s-Gravenhage.

Onder vermelding van uw naam en de tekst 'contributie 2025'.

Er zijn nog een paar leden zonder e-mail adres. Zij ontvangen een papieren kwar-

taalblad. Daarin staan de algemene excursies en een keuze uit de artikelen uit de digitale Nieuwsbrief. Wilt u deze ook graag viermaal ontvangen in 2025? Maak dan € 15,- over op bovenstaand banknummer onder vermelding van: Kleine Ratelaar 2025 en uw naam en adres. Opzeggen van het lidmaatschap: vóór 1 november 2025.

Vacature penningmeester

Op de algemene ledenvergadering van 2 maart a.s. zal ik mijn taak als penningmeester definitief neerleggen. Het bestuur is dringend op zoek naar een nieuwe penningmeester. Als u meer informatie wilt, kunt u mij een email sturen.

Met vriendelijke groet, Annelies Willemse,
penningmeester@den-haag.knnv.nl

Boek van de maand

Zo kan het ook

Optimistisch over een
gezamenlijke,
bio-geïnspireerde
toekomst

Auteurs: Jaco Appelman, Mireille Langendijk,
Anoek van der Leest
Lid: € 28,75
Niet-lid: € 31,95



Niet naar buiten vanwege kou en regen? Dan binnen fijne boeken lezen! Zoals deze, hoe bereik je een betere wereld en wat kan je zelf doen? Ons huidige economische model vernietigt ecosystemen. Het kan anders, laten denkrichtingen met de natuur als uitgangspunt en kringlooeconomie zien. Een groene eeuw ligt om de hoek. Door andere vragen te stellen, te leren van processen in de natuur, kunnen we komen tot een nieuwe economie, die de natuur niet

afbreekt, maar herstelt. Lees in dit boek hoe we dit doen op een manier die geluk, gezondheid en verbondenheid bevordert. In het boek negen thema's: water, energie, voedsel, infrastructuur, werken, wonen, producten, recreëren en leefstijl. Aan het woord pioniers en voorbeelden van bijzondere projecten,

inspiratie, tips en nog meer.

De natuur heeft het antwoord.

De KNNV uitgeverij heeft veel mooie boeken, die kun je bij ons bestellen!

<https://knnvuitgeverij.nl>

Natuurboeken zijn een fijn cadeau voor jezelf of familie en vrienden.

Leden van de KNNV krijgen 10% korting.

Bestel via de afdeling: makkelijk, geen verzendkosten en je steunt de afdeling!

Bestel bij: voorzitter@den-haag.knnv.nl.

Agenda

Geen lid? Ga eens mee om kennis te maken.

- ▶ Meerijden in auto? Afrekenen met chauffeur aan eind van excursie à €0,10/km
- ▶ Deelname altijd op eigen risico.
- ▶ Meenemen van honden of andere huisdieren is niet toegestaan.
- ▶ Info: Ineke Gilbert, 06-44069099, inekegilbert@ziggo.nl.

▶ **Zaterdag 11 januari 2025 Dagexcursie Delftse parken**

Winterwandeling van ongeveer 8 km in het Delftse Hout en Bieslandse Bos

Verzamelen: 9.45 uur bij de boekwinkel CS Den Haag. Horeca aanwezig.

Organisatie: Marijke Ammerlaan, 06-81702249 en Mies Eveleens, 015-2571535.

▶ **Donderdag 16 januari 2025 Strand en aanspoelsels**

11:30 Uur, Strandopgang Molenslag bij fietsenstalling Ter Heijde. Aanmelden [KNNV-website](#)

▶ **Vrijdag 17 januari 19.30 uur Bestuursvergadering**

Digitaal. Info en aanmelden voorzitter@den-haag.knnv.nl

▶ **Vrijdag 7 februari 19.30 uur Bestuursvergadering**

Digitaal. Info en aanmelden voorzitter@den-haag.knnv.nl

▶ **Zondag 2 maart 2025 ALV**

Milieu-educatief centrum Zuiderpark, Anna Polakweg 7. Info: [KNNV-website](#)

▶ **Zaterdag 8 februari Excursie Hortus Botanicus Leiden**

We gaan in deze winterse tijd kijken wat er te zien is in de Leidse Hortus. In de kassen groeien en bloeien veel planten en is het lekker warm. Toegang tot de Hortus met een museumjaarkaart of anders is de toegang €8,00.

Verzamelen: 10.00 uur bij de boekwinkel station Den Haag CS. Trein vertrekt 10.13 uur. Horeca: in de Hortus

Organisatie: Mies Eveleens 015-2571553 en Linda Thorarinsdottir 06-14640526

▶ **Zaterdag 22 februari Dagexcursie De Balij, Zoetermeer**

Deze wandeling van ongeveer 7 km gaat door ruim 25 jaar oud bos en natte weilanden met weidse uitzichten over polderlandschap en langs water. Zowel in het bos als bij de Scheg zijn vogels! Als het droog is geweest kunnen we het laarzenpad door het moerasbos nemen. Verzamelen: 09.30 uur op Den Haag Centraal in de hal bij de boekhandel. We nemen de randstadrail 3 naar station Driemanspolder in Zoetermeer. De wandeling start op de Mandelabrug. Horeca: Stadsboerderij De Balijhoeve.

We stellen het op prijs als je ons laat weten dat je meegaat! Organisatie:

Els Kempen: 06-45833327 en Jola Gerbrands: gerbrands1@ziggo.nl, 070-3201485

▶ **Zaterdag 8 maart Boswandeling Baarn**

Een rondwandeling van 9 km. We lopen vanaf station Baarn door het Baarnse bos via Landgoed Groeneveld weer naar station Baarn. Het landgoed is ontworpen in Engelse stijl. Hopelijk zien wij al stinsenplanten. Aan het begin en eind is er horeca.

Verzamelen: 9.10 uur bij de boekwinkel CS Den Haag. Trein vertrekt 9.25 uur.

Organisatie: Marijke Ammerlaan, 06-81702249 en Mies Eveleens, tel. 015-2571535.

▶ **Donderdag 27 maart Ochtendexcursie Westduinen**

Het is voorjaar! De vogels zingen weer en verzamelen nestmateriaal, er is volop beginnend lentegroen en er zijn al bomen in bloei. Duur: ca 3 uren.

Verzamelen: 10.00 uur, bij keerlus eindpunt tramlijn 12, Markenseplein, Duindorp, Scheveningen. Bus 22 stopt hier ook.

Betaald parkeren aan de Duivelandsestraat vanaf 13.00 uur.

Meenemen: bv. kijker, regenkleding, zonnehoed, brood/drinken. NB: Er zijn veel zandpaden: denk aan geschikte schoenen. Organisatie: M.O.

▶ **Zaterdag 29 maart 2025 Dagexcursie Huys te Warmont te Warmond.**

Een rondwandeling over het prachtige Huys te Warmont. Op het landgoed ligt een parkbos met oude lanen en kronkelende paden. We hopen veel stinzenplanten te zien.

Verzamelen: 9.00 - 9.15 uur bij de boekhandel op Centraal Station Den Haag.
Zodra de nieuwe dienstregeling bekend is wordt dat op de website bekend gemaakt. Of neem contact op met de organisatoren.

Organisatie: Renée Lankhorst 06-38508583 en Ineke Zwarekant 06-15054927

► **Zaterdag 19 april Excursie naar de Broekpolder**

De lengte is 10, 8 of 6 km afhankelijk van omstandigheden. Details volgen later.

Info: Els Kempen: 06-45833327 en

Jola Gerbrands: gerbrands1@ziggo.nl, 070-3201485

Kopij voor de nieuwsbrief: vóór 23^e van de maand

Altijd leuk om jouw avonturen met beestjes, planten en zwammen, liefst voorzien foto's, te delen met anderen. Stuur jouw *eigen* foto's met en een kort verhaaltje vóór de 23^e van de maand naar de redactie.

300-400 Tekens is al mooi, meer mag ook. Pluk geen foto's of teksten van het internet: op zowel foto's als tekst zitten auteursrechten, een boze fotograaf of schrijver stuurt de redactie een flinke rekening.

Maak bij iedere foto een bijschrift, en vermeld de maker. Handig om het bijschrift tevens de naam van de foto te maken. Als de redactie moet puzzelen wat er op de foto staat, leidt dit tot fouten.

Tip: Schrijf in de OTT of OVT, dat leest lekker vlot weg.

Mail kopij naar: redactie@den-haag.knnv.nl

Heb je veel foto's? Neem dan contact op met de redactie voor <https://www.dropbox.com/> of gebruik <https://wettransfer.com/>.

Contactgegevens voor bestuur en werkgroepen KNNV afdeling Den Haag

► **Voorzitter**

Anna Kreffer: voorzitter@den-haag.knnv.nl

► **Secretaris**

Ton Huijbregts: secretaris@den-haag.knnv.nl

► **Penningmeester**

Anja Bakker: penningmeester@den-haag.knnv.nl

► **Natuurbescherming**

Niek Joanknecht: tel. 06-387 56 337, natuurbescherming@den-haag.knnv.nl

► **Bomenwerkgroep**

Coördinator Hilde Küpfer: bomen@den-haag.knnv.nl

► **Paddenstoelenwerkgroep**

Coördinator Kees Pinster, tel. 06-337 73 176, paddenstoelen@den-haag.knnv.nl

Kijk voor de agenda met inventarisaties en excursies op de pagina van de [paddenstoelenwerkgroep](#)

► **Plantenwerkgroep**

Coördinator Vacature.

► **Vogelwerkgroep**

Info: Marijke Ammerlaan: tel. 070-387 11 87, vogels@den-haag.knnv.nl

► **Nachtvlinderwerkgroep**

Info: Sjoerd Groos: nachtvlinders@den-haag.knnv.nl

► **Insectenwerkgroep**

Info: Alexander Deelman, 070-350 24 93, insecten@den-haag.knnv.nl

► **Webmaster van onze afdeling**

Dick Gerbrands: webmaster@den-haag.knnv.nl

Dat is 't !